

# ขั้นตอนง่ายๆ กับ IC4 Knowledge

## 1. หน้าสำหรับ Member Login ครับ

ตำรวจภูธรภาค ๔  
PROVINCIAL POLICE REGION 4

เข้าระบบ User Online : 9 สมาชิก, 2 แบท

PROVINCIAL POLICE REGION 4 >> IC4 Knowledge >> Member >> เข้าระบบ

Member Login	
รหัสผู้ใช้	1
รหัสผ่าน	2
ตำแหน่ง	3 หน้าหลัก
จดจำ	4 <input type="checkbox"/> จดจำการเข้าระบบด้วยหมายเลข IP ?
	5 <input type="button" value="ส่งข้อมูล"/> <input type="button" value="ล้างข้อมูล"/>

สำหรับหน้าเข้าระบบ ก็จะขออธิบายดังต่อไปนี้ครับ

1. ช่องกรอกรหัสผู้ใช้
2. ช่องกรอกรหัสผ่าน
3. ช่องเลือกตำแหน่ง มีหน้าหลักและ ก่อตั้งข้อความ
4. จดจำการเข้าระบบ เป็นการบันทึกที่กรหัสผ่านไว้ครับแนะนำให้ใช้เฉพาะเครื่องส่วนตัวครับ
5. ปุ่มส่งข้อมูลเมื่อกรอกทุกช่องครบถ้วนแล้ว คลิกเพื่อเข้าสู่ระบบครับ

## 2. ลักษณะการกรอกจะเป็นดังนี้ครับ ตาม

Member Login	
รหัสผู้ใช้	ict_ks
รหัสผ่าน	~~~~~
ตำแหน่ง	หน้าหลัก
จดจำ	หน้าหลัก
	ก่อตั้งข้อความ
	<input type="button" value="ส่งข้อมูล"/> <input type="button" value="ล้างข้อมูล"/>

ภาพ

## 3. เมื่อเข้าระบบได้แล้ว ก็จะมีอยู่ 5 ส่วนหลักๆ ดังนี้ครับ



# ตำรวจภูธรภาค ๔ PROVINCIAL POLICE REGION 4

หน้าหลัก

กล่องข้อความ [8]

รายชื่อสมาชิก

ออกจากระบบ

1

online : 8 สมาชิก

ปฏิทินกิจกรรม | ประกาศ คำสั่ง | ข่าวประชาสัมพันธ์ | บานาสาระ : **ห้องสนทนา**

PROVINCIAL POLICE REGION 4 >> IC4 Knowledge >> Member Manager >> Message Box >> **กล่องข้อความเข้า**

2

## Folder

- 📁 **กล่องข้อความเข้า [16]**
- 📁 กล่องเก็บข้อความ [0]
- 📁 กล่องข้อความออก [0]
- 📁 **กล่องถึงระยะ [0]**

## Option

+ สร้าง Folder ใหม่

4

กล่องข้อความเข้า | **เขียนข้อความใหม่** | สมุดบันทึกที่อยู่

3

## Subject

- | <input type="checkbox"/> | <input type="checkbox"/>            | Subject                                 |
|--------------------------|-------------------------------------|---|
| <input type="checkbox"/> | <input checked="" type="checkbox"/> | ส่งรายชื่อผู้เข้ารับการอบรม             |
| <input type="checkbox"/> | <input checked="" type="checkbox"/> | ทดสอบแนบไฟล์                            |
| <input type="checkbox"/> | <input checked="" type="checkbox"/> | ส่งรายชื่อผู้เข้ารับการอบรม             |
| <input type="checkbox"/> | <input checked="" type="checkbox"/> | Re : ส่งรายชื่อ ตร.ปฏิบัติประจำศูนย์ IT |

5

1. แถบเมนูเพจ มี หน้าหลัก กล่องข้อความ(จำนวนข้อความมาใหม่) รายชื่อสมาชิก ออกจากระบบ
2. แสดงตำแหน่งเพจที่เปิดอยู่
3. แถบกล่องข้อความก็จะมี กล่องข้อความเข้า เขียนข้อความใหม่ สมุดบันทึกที่อยู่
4. การจัดการก็จะมี Folder และ Option
5. Subject หรือ หัวเรื่อง

## 4. การลบข้อความ

การลบข้อความสามารถทำได้ ดังนี้ครับเพื่อเคลียร์กล่องข้อความให้สามารถรับข้อความใหม่ๆ ที่จะเข้ามา อีกทั้งทำให้สามารถโหลดหน้าเพจนั้นๆ

เร็วขึ้น มีขั้นตอน ดังนี้ครับ

1. คลิกที่checkboxเลือก เลือกหัวข้อที่ต้องการจะลบทิ้ง
2. คลิกเลือกที่ ติสบล็อก ตามภาพ ลำดับที่ 2 ครับ เลือกหัวข้อที่ต้องการ ที่นี้เลือก  
ลบข้อความทิ้ง
3. คลิกที่ส่งข้อมูล ก็เป็นการลบข้อมูลออกไปเรียบร้อยแล้ว

## 5. การแนบไฟล์

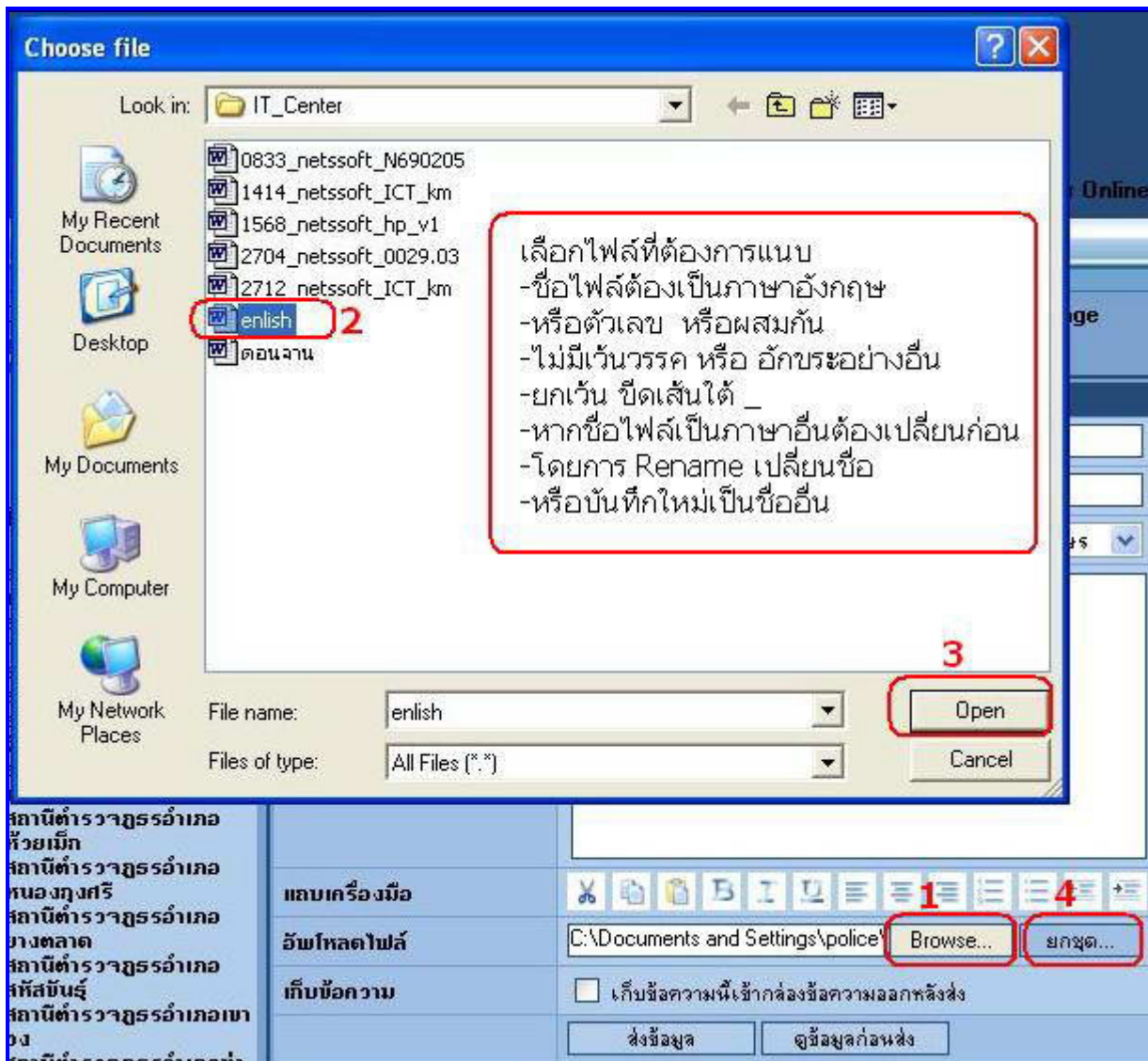

การแนบไฟล์ตามตัวอย่างเลขนะครับ

1. หัวข้อ อัปโหลดไฟล์คลิกที่ **Browse...** เพื่อค้นหาไฟล์ที่ต้องการจะแนบไป
2. หน้าต่างเลือกไฟล์ก็จะเปิดขึ้นมาครับ เลือกไฟล์ที่ต้องการ  
(อย่าลืมข้อจำกัดของการแนบไฟล์นะครับ)
3. คลิกที่ **Open** ครับ
4. คลิกที่ยกชุด... (คำนี้ผมว่าน่าจะเปลี่ยนเป็น แนบไฟล์ ตรงๆ เลยนะครับ  
ฟังดูแล้วหลายท่าน สับสนครับ) จากนั้นรอสักครู่ครับจะเข้าไปสู่หน้าเพจใหม่ครับ

6. จากนั้นก็จะมาที่หน้าเพจมีลักษณะดังนี้ครับ

ส่งข้อมูล(ขั้นตอนสุดท้าย)

หลังจากแนบไฟล์เสร็จแล้ว

กล่องข้อความเก่า    เขียนข้อความใหม่    สมุดบันทึกที่อยู่

File Name	
2683_netssoft_english.doc	1
พบทั้งหมด 1 ไฟล์	
อัปโหลดไฟล์	2
อัปโหลดไฟล์	Browse...
3	4
ส่งข้อมูล	กลับไปเขียนข้อมูล
Post Message	
หัวข้อเรื่อง	การแนบไฟล์
ส่งถึง	ict_ks
แถบจัดรูปแบบ	รูปแบบอักษร    ขนาดอักษร    เพิ่มสีให้อักษร
รายละเอียด	1232113
แถบเครื่องมือ	[Icons]
อัปโหลดไฟล์	คุณมีไฟล์เก็บอยู่ในระบบแล้วทั้งหมด 1 ไฟล์ สำหรับข้อความนี้
เก็บข้อความ	<input type="checkbox"/> เก็บข้อความนี้เข้ากล่องข้อความลบกหลังส่ง
5	6
X ข้อมูล	ดูข้อมูล X ก่อนส่ง

ขออธิบายตามภาพเลยนะครับ

1. File Name แสดงชื่อไฟล์ที่แนบและจำนวน
2. ช่อง อัปโหลดไฟล์ กรณีหากต้องการจะเพิ่มเติม ก็คลิกที่ **Browse...**
3. แล้วเลือกคลิกที่ส่งข้อมูล สำหรับการเพิ่มไฟล์แนบ
4. หากไม่ต้องการเพิ่มแล้ว เลือกคลิกที่ หมายเลข 4 ครับ กลับไปเขียนข้อมูล
5. หากมาเลือกที่กรอบสีฟ้า ในหมายเลข 5 หรือ 6 แล้ว จะทำให้เพงนี้เสียหายครับ ไฟล์ไม่สามารถแนบไปได้ตามตัวอย่างภาพด้านล่างนี้ครับ



The screenshot shows a web application interface for file upload and message posting. On the left is a sidebar with a list of agencies, including 'สำนักงาน ก.ค.ศ.', 'กรมการปกครอง', and 'กรมส่งเสริมการค้าระหว่างประเทศ'. The main area is divided into several sections:

- File Name:** 2932\_netsssoft\_english.doc
- อัปโหลดไฟล์ (Upload File):** Includes a text input field, a 'Browse...' button, and a 'ส่งข้อมูล' (Send Data) button. A red box highlights the 'กลับไปเขียนข้อมูล' (Go back and edit message) button, labeled with a red '1'.
- Post Message:** Includes fields for 'หัวข้อเรื่อง' (Subject: ชื่อผลิตภัณฑ์ของการแนบไฟล์), 'ส่งถึง' (To: ict\_ks), and 'รายละเอียด' (Details: 123456). It also has a rich text editor toolbar.
- อัปโหลดไฟล์ (Upload File):** A second section with a red box around the text 'คุณมีไฟล์เก็บอยู่ในระบบแล้วทั้งหมด 1 ไฟล์ สำหรับข้อความนี้' (You have 1 file stored in the system for this message), labeled with a red '2'.
- เก็บข้อความ (Save Message):** Includes a checkbox 'เก็บข้อความนี้เข้ากล่องข้อความออกหลังส่ง' (Save this message to the outgoing message box) and a 'ส่งข้อมูล' (Send Data) button, labeled with a red '3'.
- Bottom Bar:** Shows an 'Error on page.' message in a red box, labeled with a red '4'.

หากเลือกคลิกหมายเลข 3 คลิกส่งข้อมูลจากหน้าจอจะ ทำให้ Error on page ครับ

ตามหมายเลข 4

วิธีแก้ไข

ให้ไปเลือกคลิกที่ หมายเลข 1 กลับไปเขียนข้อมูล ก็จะกลับมาหน้าจอเดิมครับ

ตามภาพด้านล่างนี้

กล่องข้อความเข้า		เขียนข้อความใหม่		สมุดบันทึกที่อยู่	
<b>Post Message</b>					
หัวข้อเรื่อง	ทดสอบส่งข้อความ				
ส่งถึง	ict_ks				
แถบจัดรูปแบบ	รูปแบบอักษร	ขนาดอักษร	เพิ่มสีให้อักษร		
รายละเอียด	สร้างตัวอย่างช่วย การเรียนรู้ IC4				
แถบเครื่องมือ					
อัพโหลดไฟล์	คุณมีไฟล์เก็บอยู่ในระบบแล้วทั้งหมด 1 ไฟล์ สำหรับข้อความนี้				
เก็บข้อความ	<input type="checkbox"/> เก็บข้อความนี้เข้ากับกล่องข้อความออกกำลังส่ง				
		ส่งข้อมูล		ดูข้อมูลก่อนส่ง	

จากนั้นเลือกหัวข้อ ส่งถึง โดยให้ส่งถึงตัวเองครับ โดยการพิมพ์ชื่อผู้ใช้ตัวเองลงไปนั้นเองครับ เพื่อเคลียร์ข้อความนี้ทิ้งไปหากส่งไปจะไม่มีไฟล์แนบติดไปด้วยครับ ตามภาพตัวอย่างด้านล่าง

กล่องข้อความเข้า		เขียนข้อความใหม่		สมุดบันทึกที่อยู่	
<div style="border: 1px solid red; padding: 5px;">           หัวเรื่อง : ข้อผิดพลาดของการแนบไฟล์            ถึงสมาชิก : ICT ภ.จว.กาฬสินธุ์            จากสมาชิก : ICT ภ.จว.กาฬสินธุ์         </div>					
123456					
เมื่อวันเวลา : วันพุธที่ 09 กุมภาพันธ์ พ.ศ. 2548 เมื่อเวลา 16:58:00 นาฬิกา					

แล้วค่อยลบทิ้ง จากนั้นก็เริ่มขั้นตอนใหม่ครับ คือส่งใหม่นั้นแหละครับ

## 7. ภายหลังที่คลิกเลือกที่กลับไปเขียนข้อมูล

แล้ว รอสักครู่ เพื่อกลับมาข้างหน้าแรกของการเขียนข้อความใหม่พอถึงหน้าเพจนี้ นั่นละครับ

ถึงคลิก ส่งข้อมูล หรือ ดูข้อมูลก่อนส่ง จบครับการแนบไฟล์ ไฟล์แนบก็จะติดมาด้วย ตามภาพครับ

## 8. การเปิด บันทึก ไฟล์ที่แนบ มาด้วย

จากตัวอย่างภาพด้านบน คลิกที่ชื่อไฟล์ที่แนบมา ก็จะมีกล่องโต้ตอบของ windows ขึ้นมา ตามภาพครับ

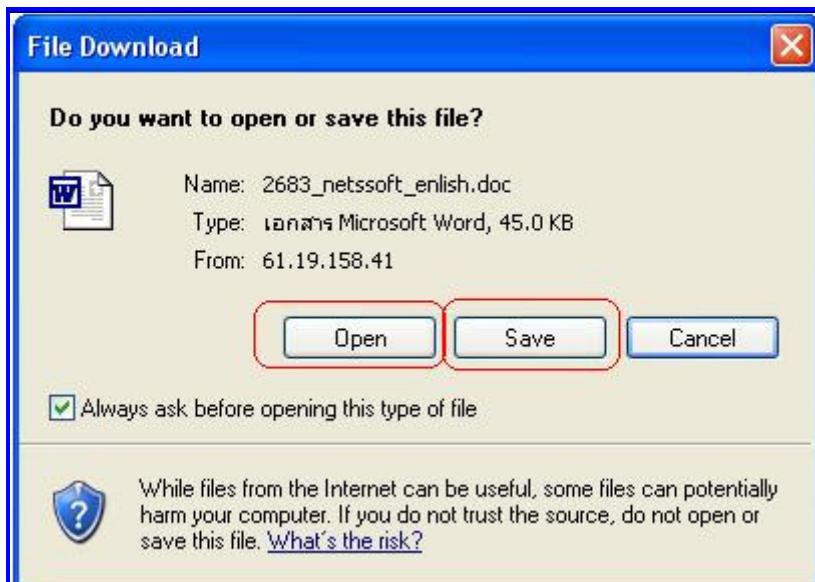

ให้เราเลือกว่าจะเปิดหรือบันทึกเลย

- เลือก **Open** คือเปิดดูก่อน หากต้องการบันทึกก็เลือกจากเมนูบาร์ **File --> Save** ได้เลยครับ จากนั้นเลือกตำแหน่งโฟลเดอร์ที่ต้องการจัดเก็บไว้
- เลือกบันทึกก็จะเข้าสู่ส่วนของการเลือกตำแหน่งโฟลเดอร์ที่ต้องการจัดเก็บไว้เลยครับค่อยเปิดดูในภายหลัง

## 9. การบันทึกไฟล์แบบที่เป็นรูปภาพ

ไฟล์ภาพที่เป็นรูปภาพก็จะแสดงภาพที่แนบมาให้เห็นเลยนะครับ ไฟล์ภาพก็จะมีนามสกุลหลักๆ อยู่ 3 ตัวครับ มี **\*.JPG \*.GIF \*.BMP** ตัวหลัง **BMP** ไม่นิยมใช้กันครับ เนื่องจากขนาดของไฟล์ใหญ่มาก ทำให้การโหลดช้า

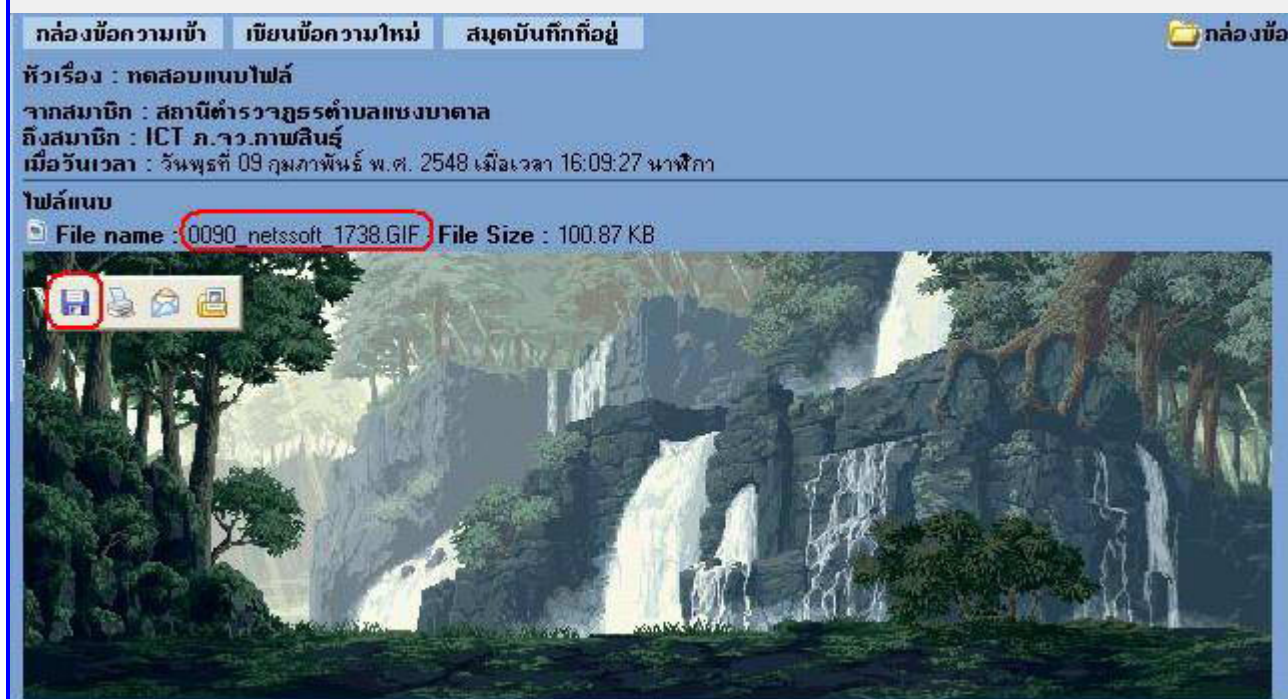

- วางตัวชี้เมาส์ไว้บนภาพ จะมี แถบ ไอคอน ขึ้นมา เลือกที่ไอคอนบันทึก ได้เลยครับ แล้วหาที่จัดเก็บ
- กรณีแถบไอคอนไม่ขึ้นเลือกคลิกขวาที่รูปภาพ ก็จะมีเมนูพิเศษขึ้นมา

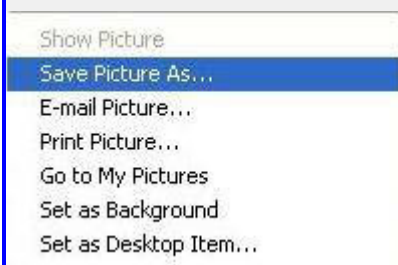

เลือกที่ **Save Picture As...** แล้วหาที่จัดเก็บไฟล์ไว้เรียบร้อยครับ

## 10. แถบแสดงสถานะกล่องข้อความ



พยายามอย่าให้เกิน **80%** นะครับ พยายามเซฟข้อมูลเอาไว้ แล้วลบข้อมูลที่ได้นบันทึกไว้แล้วออก เพื่อข้อความใหม่ๆ จะสามารถเข้ามาได้ครับ แสดงให้เห็นถึงการจัดการระบบที่ดีครับ ฝากไว้ด้วยละกันครับ

## 11. ห้องสนทนา

ห้องสนทนา **ChatRoom** สำหรับส่งข้อความถึงกันในลักษณะออนไลน์ครับ ลองเข้าไปใช้บริการดูนะครับ



เข้าระบบก่อนนะครับ เลือก ภาพแทนตัวเรา ไม่เลือกก็ได้ นะครับคลิกที่ **OK** เพื่อเข้าสู่ ห้องสนทนาครับ



The screenshot shows a chat window titled "IC4 Knowledge Chat". The chat history on the left includes messages from "นันทิยา", "123...", and "k.s.". The "Users Online" panel on the right lists "123...", "ICT อ.จว.กาฬสินธุ์", "k.s.", and "นันทิยา". The bottom input area contains a text field (5), a "ส่ง" button (6), and a color palette (7).

หน้าต่าง ห้องสนทนา ก็จะมีหน้าต่างตามตัวอย่างครับ ขออธิบายคร่าวๆตามภาพเลยนะครับ

1. แสดงวันเวลาที่ เข้า/ออก ระบบ
2. แสดงชื่อที่ใช้เข้าระบบ
- 3 ช่องแสดงข้อความ
4. ผู้ที่อยู่ในระบบขณะนี้ออนไลน์
5. ช่องพิมพ์ข้อความ
6. คลิกส่งข้อความ หรือกดที่ปุ่ม Enter บนคีย์บอร์ด
7. แถบเครื่องมือ

ลองไปทดสอบดูนะครับ จะได้คล่องๆ

## 12. การวางข้อความ

การวางข้อความ หมายถึง การคัดลอกข้อความจากไฟล์อื่นๆ เช่น จากเว็บเพจ word Excel เป็นต้น  
 ทำได้โดย คลิกลาก(แดรกเมาท์) ครอบคลุมข้อความที่ต้องการ คลิกขวา เลือก คัดลอก  
 นำมาวางที่ช่อง รายละเอียดในหน้าเขียนข้อความใหม่ ครับ จบ  
 ตัวอย่าง

กล่องข้อความเข้า    เขียนข้อความใหม่    สมุดบันทึกที่อยู่

**Post Message**

หัวข้อเรื่อง: ทดสอบการวางข้อความ

ส่งถึง: ict\_ks

แถบจัดรูปแบบ: รูปแบบอักษร    ขนาดอักษร    เพิ่มสีให้อักษร

รายละเอียด: **จำนวนประชากรที่มีสิทธิเลือกตั้ง**

ชาย	หญิง	ยอด
8,061	60,097	118
2,138	62,745	124
9,363	59,778	119
0,711	61,452	122
9,389	61,012	120
7,404	57,720	120

แถบเครื่องมือ: [Icons for text formatting]

อัพโหลดไฟล์: [Browse...] [ยกชุด...]

เก็บข้อความ:  เก็บข้อความนี้เข้ากล่องข้อความลบกหลังส่ง

[ส่งข้อมูล]    [ดูข้อมูลก่อนส่ง]

เมื่อส่งออกไปแล้ว เปิดดูก็จะได้ ตามภาพครับ

กล่องข้อความเข้า    เขียนข้อความใหม่    สมุดบันทึกที่อยู่

หัวเรื่อง : ทดสอบการวางข้อความ  
ถึงสมาชิก : ICT ก.จว.กาฬสินธุ์  
จากสมาชิก : ICT ก.จว.กาฬสินธุ์

เขต	จำนวนประชากรที่มีสิทธิเลือกตั้ง			จำนวนผู้มีสิทธิ	คิดเป็นร้อยละ
	ชาย	หญิง	ยอดรวม		
1	58,061	60,097	118,158	84,702	71.69
2	62,138	62,745	124,883	84,019	67.28
3	59,363	59,778	119,141	83,399	70.00
4	60,711	61,452	122,163	80,161	65.62
5	59,389	61,012	120,401	81,546	67.73
6	62,404	57,720	120,124	78,920	65.70
รวม	362,066	362,804	724,870	409,830	56.54

เมื่อรับเวลา : วันพุธที่ 09 กุมภาพันธ์ พ.ศ. 2548 เวลา 16:35:04 น.พศก

### 13. ภาพสัญลักษณ์ไอคอน

สำหรับภาพสัญลักษณ์ หน้าแต่ละหัวข้อนะครับ

	Subject	
<input type="checkbox"/>	ทดสอบการวางข้อความ	1
<input type="checkbox"/>	ทดสอบส่งข้อความ	2
<input type="checkbox"/>	สถานีวิทยุ ก.จว.กส.	3
<input type="checkbox"/>	ทดสอบแนบไฟล์	
<input type="checkbox"/>	ทดสอบการวางข้อความ	4

หมายถึง ดังนี้ครับ

1. ข้อความใหม่ ของการนำข้อความเข้ามาวางยังไม่ได้เปิด
2. ข้อความใหม่ ยังไม่ได้เปิด
3. ข้อความที่เปิดอ่านแล้ว

#### 4. ข้อความเก่า ของการนำข้อความเข้ามาวาง เปิดอ่านแล้ว